晶報

定報價格 直接訂購中國境內全年四元【紀念期內特價三元】半年二元二角每月四角日本同其餘外國各埠加倍均作大洋計算報資先惠郵票在內郵票加一分館訂購每月六角餘酌加

今日一張零售大洋二分八釐

□內政部登記證警字一五二二號

□中華郵政特准掛號立券之報紙□每日發行增刊無定□

□中宣部登記證中字一二二六號

第二千三百八十二號

廣告刊例 【特別】報頭兩面及七幅橫條價面議【普通】每格計十五字高十九字寬每期一律洋六元半格起碼如指定地位另加【新聞中縫】每格計二十字高十字寬每期洋八元【封面中縫】分格與新聞中縫同每期五元

□論說□

□中庸政策的演繹（天倪）

中庸兩個字、在孔道裏面要算絕大的學問、實則也是經邦治國的妙訣、然而從反面說、自然就是偏倚了、而人生對於一切的事、私與激縱或能免、偏倚却不容易避掉的、因爲中庸之道、既不是貿然中立、也不是瑟縮消極、這當中一點精微之義、殊希之別、要羽得出、把得牢、才是眞正的中庸、報載美國總選舉中、總統羅斯福氏仍將採用中庸政策、他這中庸政策、原屬對內行政的方針、不單說他們政黨之爭羅斯福氏調停其間不得不用這政策、便是從經濟方面、我看他也用這個法門、倒也是外交方面、這政策恐怕不能通行了、然據愚意、世界上要想平和、壇坫之間、也須大行其中庸政策、庶幾各州其平、沒有弱肉强食的事發生、譬如歐陸諸國的外交、在在與美國相牽涉、於外的輕重較量利害的關鍵、那就難得中庸了、那末羅斯福氏的中庸政策、祇可施於國內、至於中庸外交、倘非其時、我願持什子的遺書、以卜世界的幸運、

□定慧齋隨筆（十一）（余靈山）

關於兒童遊戲、不覺憶及余幼時游戲之景象、亦頗有一述之價值、余幼時即喜與村童游、余居休寧東鄉充山渠、鄰村即爲上河、是時兩村兒童「不下二三十人」、羣推余爲領袖、余自稱爲都督、並爲編制、每兩三日兒童比賽一次、如角力、如跳遠、如跳高、如賽跑等等、與童咸欣然樂從、即偶有爭執、經余一言即解、今日思之、眞堪發笑、成績較優者、並獎以有眼之銅錢一二枚、或小金錢餅三四個、兒童復歡然樂受、此時之快樂、眞覺南面王無以易也、余又憶有一次自命爲大主考、集羣童於余之書塾中、以寸方之紙、令書大小字各一紙、余復爲之評判、獎賞亦如前、因是兩村兒童、經余之鼓勵、咸欣欣然有生氣、第自余入庠後、此種香甜之夢、不復重溫矣、以愚觀察所及、今日兒童、頗缺乏創造游戲之能力、

程謙律師
事務所法租界愛來格路興業里 電話六四一〇〇號

四明儲蓄會
一日一文錢、三年積一千、繩鋸木會斷、水滴石要穿。
本會辦理 活期儲金 長期儲金 分期儲金 定期儲金 教育儲金 婚嫁儲金 養老儲金
辦法穩固利息優厚手續簡便現在儲蓄以備將來不時之需
總會 南京路三九〇號 分會 西門分會 虹口分會 和平路 北四川路
代理處名單 四明銀行
四明銀行 保本保息

上海大中銀行啓事
本行爲紀念總管理處遷滬優待存戶起見所有定期存款均照本行存款章程加息一釐如蒙 惠顧竭誠歡迎
經理 黃懋仁 副經理 劉世傑
襄理 秦彭年 林聯琛
行址 河南路五〇一
電報掛號 無線一七七一
電話 經理室 九〇四三四 各課 九〇一四六

黃麟生山水潤例
【堂幅】丈疋四十八元 八尺廿四元 六尺十二元
【屏條】對開照堂減半
【橫幅】照堂幅 扇面冊頁 每件兩元
點品面議 工筆加倍 青綠加倍 劣紙不書 先墨後潤 請封加一 約期收件 本館代收

利利汽車
送客八角
電話 一六二〇〇

席時泰醫師
日本醫科大學畢業 英政府工部局署醫官
統治內外各科
診所 勞合路 席時泰醫院 上午九時至十時下午一時至三時星期停
電話 九二五二
分診所 三馬路中站大藥房 下午五時至七時 星期停診
電話 九二〇七

白蓮藕粉
屯溪下黎陽方燕詒室精製發行
本堂向在皖屯溪製藕粉已有六十餘年功能養血生津補中益氣開胃健脾清熱解暑凡病後產後老幼皆宜 ... 北市勞合路中 南市 日仁豐當分售

上海 電鎮老胡開文筆莊
新屋落成 巳於十二月十日正式開幕 特別廉價 行將滿期 深恐遠道未及週知 故再展期十四天
本莊開設河南路棋盤街九十號原址歷七十餘年向無分店精製各種筆墨特採角中古松自點油煙細煤和以遼東麝香加工精製大小名筆並聘湖南各名師精製柔適中指揮如意久蒙海內諸大名家稱賞茲再特別廉價展期十四天並參得中年紀念加之加得萬國博覽會三代金石文字書家戴春風先生所書聯屏及各種紀念贈品奉贈精答雅意圖時發行廉價歸分以便各界餽贈之用尚希 惠予賞鑑不勝幸甚 電話一九五六七號

華秉麾先生治濁奇效
附錄 余患白濁兼橫痃下疳經中西醫治療三反四覆苦不可言幸見報載白克路永年里華老先生有秘製靈藥每年治好多人均脫底告痊無一反覆者即往就診蒙先生診治一禮拜後諸毒肅清所費極少特此感謝 洞庭山張根林啓

現代最適書與製劑
一九一四
內服新藥 外用藥膏 白濁新藥
功效靈驗 同注射
上海中法大藥房總發行

晶報售書部啓

本報自三月三日十五週年紀念日特設售書部專售各項新書小說及雜誌專刊物茲舉最新書目及售價逐漸披露如後

王正廷近言錄 精裝一元 平裝六角

中國民族性之解剖 每冊五角

寰球視察記 孟憲章先生著一九三二年 每冊價洋三角

馮玉祥軍事要電彙編 每冊價洋四角五分

長城血戰記 宋哲元部二十九軍 （附戰事寫眞圖百餘幅）每冊價洋三角

□金聚書 清宮史略 一元 滿洲秘檔 一元二角 清帝后外紀 一元二角 光宣小紀 八角 □晶僚紅著 晶報上海 六角

□歇浦山房著 九尾龜 十二冊 二元 小說 七元二角 ... 四角

□李涵秋著 秦淮情波記 二冊 二角

□羅丹會著 拆白黨 三角 □葉楚傖著 新小說 八角 □沈泊塵著 百美圖 一元二角

如蒙附郵一角三分

快活林 十耳其浴室
爲聯歡顧客起見 大贈品一月 本院聘請摩登女子數位均係按摩學校畢業手術高妙富有經驗如蒙諸君光臨請來一試保君滿意 □注意 另有藥水浴 蒸氣浴 沐浴 擦背 按脚 扦脚 修指 電話 東新橋口大滬飯店二樓

精神治療
諸君如覺精神不振，身體疲倦，請一顧靜安寺路橋弄五十號，舒爽浴室，一經施術，立能精神爽快，按摩，有益身心，最合衛生，聘有特別專家，手續週到，並有贈品

大富貴酒館 業已開幕
本號新建二層樓洋房內部設備完全修飾富麗所有酒菜均聘請各有名廚師精製只求實惠不計工本各界惠顧無任歡迎 地址 虹口新嘉路五號即小菜場對面

德興按摩浴室
本院自開幕以來營業發達爲酬謝各界起見特大贈品 ... 地址 卡德路愛文義路口七百〇八號

桃花宮浴室按摩院
貴州路寧波路轉角中國銀行對面
十一月十五日 開幕 大減價 一月
本院聘請經驗宏富手術敏捷之摩登女郎數位招待溫柔周到一經施術即覺身心愉快如承各界惠顧不勝歡迎之至
價目 按摩 藥水 四種 沐浴 擦背 祇收一元

按摩術
有西洋年輕美麗女子精於按摩手術高妙一經施術精神倍爽並備藥水洗浴清潔衛生有益身心請一試之 倉神父路廿二號D字一號房間

人體美 裸影
凡剪此券寄來照相廿幀在內此項照相集內有人體美、之珍品（上海山東路二二二號愛麗書局啓）附郵票三角 立即原班寄奉

早洩
奏效甚速 完全根治
劉丁醫師 以十六年之經驗用獨特方法專醫早洩遺精陽萎等症限期根治 早洩特效藥 每管大洋五元
診所 上海南京路山西路口中和一街 電話九〇一六七 診時 上午十時至十二時 下午三時至五時

補 維他命麥精魚肝油
並有含鐵質補血治肺病 神經衰弱 咸宜 補力偉大 老幼咸宜
大瓶二元二角半 小瓶一元二角半
大瓶二元七角半 小瓶一元五角
上海四馬路 中西大藥房經理

老牌土耳其浴室
連蓬洗浴 男子擦背（每位洋半元） 西式汀盆 水汀蒸汽（每位洋半元） 女子按摩（每位洋一元）

本室革新內部整理清潔價目已招待週到電汽浴箱並有少女一位特備咖啡茶資不取小賬不計法大馬路外灘來士耳其浴室

□長江丸舟中週顧（續第三版）

以奈良爲、唐高宗顯慶三年、入唐僧道昭、從玄奘三藏學法相、歸國、三藏贈以舍利、經論、及鑄子、歸後乃於奈良建禪院、弘倶舍、法相二宗、及天武天皇十三年、即唐中宗嗣聖二年、日本國中、每家皆造佛舍、安置像佛及佛經、又文武天皇二年、即唐中宗嗣聖十五年、曾創藥師寺、就中三重塔之原建物、今尚存在、又與唐玄宗同時之聖武天皇、曾建東大寺、爲總國分寺、並鑄大佛、此奈良朝之文化極盛時代也、嗣後孝謙天皇、亦篤信佛教、其時有行基、玄昉等名僧輩出云、同日午後、乃謂奈良西外之唐招提寺、此即鑑眞大師、由唐渡日、所開山者也、寺爲律宗總本山、日本天平寶字三年、即唐乾元二年所建、距今千一百七十餘年矣、天平建築中、最偉大最完善之工程、以此爲巨擘、講堂乃孝謙天皇所敕舍、其中佛像、寶器、多數被指爲國寶、寺園之小丘上、爲開山堂、中供鑑眞遺像、高二尺六寸、即其徒思託、用靑色之漆、張漆、所親手製成者、寺之東北隅松林中、鑑眞師之墓塔在焉、唐使大兼軍高鶴林謁墓時、曾有題詩、日人偉師爲過海大師、師俗姓淳于、齊辯士大夫見之後、揚州江陽縣人、生于唐中宗嗣聖五年、十四歲隨父入寺、見佛像、心感動、請于父求出家、父奇其志許焉、遂依大雲寺智滿禪師、初學天台、後通諸宗之奧義、曾受菩薩戒、具足戒、乃實元年即日本天平十四年、居揚州大明寺、是日本留學僧榮叡普照之勸請、同行僧二十餘人、並由宰相李林甫之兄林宗、函令揚州倉曹李湊、造大船、備糧送遣、渡海之日、以新羅僧如海挾嫌告密、爲官所捕、興大獄、旋得釋、

新式按摩
西洋女子精於按摩術手術高妙並有電汽按摩藥水沐浴聘有年輕美麗中西女子助手數名故服務週到請來一試包君滿意 金神父路西辣斐德路八百十號B字

白濁 專家 醫生
紙伯賴 白濁 陰根 中英政府化驗註冊
本醫生特製白濁丸以治新久五淋白濁、白帶、陰部發炎、無論男女、並能清腸胃、殺菌、養生、服後永不復發、本醫生以此經驗人試驗所得、大病除其根、無不上海、不再愈三不患

協 按摩 蒸氣 沐浴 擦背 扭脚 藥水 愛多亞路大世界東太原坊口
土耳其浴室 六種全套 大減價 壹圓

□自利利汽車爲便利乘客而減收最低價格以來、每次送客僅取費八角、實開滬市汽車業之新紀錄、現仍不惜犧牲、維此廉價辦法、以鼎營業大盛、有應接不暇之勢、經理李松泉君乃添購大批汽車、以應需要、日來新車已上市云、

□德隆烟草公司之新貢獻（陳復河）德隆烟草公司總理王維珩君、爲國貨烟業界有數人物、三十年來出品旗美牌等香烟、與外商鬥、能立於不敗之地位者、非倖致也、該公司近又審於各種香烟、均附贈品相炫耀、而究其實際、則皆不粗製濫造、焊絲低劣、且能得貴重贈品者、又百不得一、有傷國貨香烟信用、爰將該公司出品之旗美牌、改裝十支裝、提高烟葉、減低售價、加附贈品數十種、均貴重實用、決不以價廉貨劣、故日來該公司夜開工、趕製出品、以供社會需求云、

久咳易成癆
多咳則傷肺日久易成癆因癆而致命者不可勝數惟查治癆必愈之藥迄今外國醫藥先進尚無發明現祇唐拾義醫師發明之久咳丸經驗數十年服後直接有華咳除痰之力間接有保肺防癆之功故得社會公認確爲根本治咳之特效藥患咳諸君一試便知 每瓶一元二角
上海廣西路角 父子大藥廠
世界各埠 均有經售

發獃憤中醫
(丹翁)

頑軀不易病、偶病、亦不甚服藥、雖欽佩威伯庸諸名醫、却尙無緣請敎、中醫的方子、少懂一二、想起旅外華僑、有時西藥服厭、亦如思慕家鄉風味一般、頗願嘗嘗薄荷甘草、聽人說、前幾十年、華人拿着六神丸、到日本內地去賣、日本鄉間翁媼、或故稱丸藥係挖取小孩眼珠配成、這與當初中國對於洋人傳敎、信口瞎猜差不遠、然而日本人還是大服其六神丸、又聽說、舊金山有中醫在舊金山的唐人街、開診賣藥、每當局索看醫書、那醫師便搬出銀行存摺來看、此便是執照、於是美國人也有信服中國藥的、此幹老話、皆足見中醫之流傳海外、早不自今始、凡有華僑之地方、尤其不能禁止中醫不往、斐獵濱且算黃人之一族、未審何故、忽有禁止中醫之舉、不久要人非將欲離美而獨立乎、然則果提倡東方文化、庶幾才對、在下以爲國醫館、正當派最好的中醫到海外、一使醫痊幾個難治之症、自會把點顏色他們看看、詩以捧之、

要人之反對中醫。靈效他們那曉知。
大抵宜傳欠得法。任何學術不如斯。

黃郛兼任內長原因
(侃儂)

黃膺白氏兼任內長、外間頗多揣測、有謂北平政委會將根本撤廢者、有謂政委會將另派大員接充者、莫衷一是、據熟悉政治內幕者言、內長一席、自黃紹雄將改就浙省府主席後、繼任人選、就費考量、初頗屬意於某中委、但以兼司令各缺逐鹿者過多、無法應付、當時適冀省府與平市劃界問題、爭衡難決、而平市擴展爲遊歷區等項、建設興築、需費孔巨、咸須待內部爲徹底之解決、因爲辦事便利起見、仿軍政部長何應欽先例、由黃郛兼任、忽忽覓黃徵求同意後、遂逕予發表、至平黎會委員長席、明由黃兼任、加以人選最感困難、故無論如何、中央決不令黃高蹈、專就內長、黃氏晉京就職期、大約在明年一月中旬、俟事佈置、即行返平云、

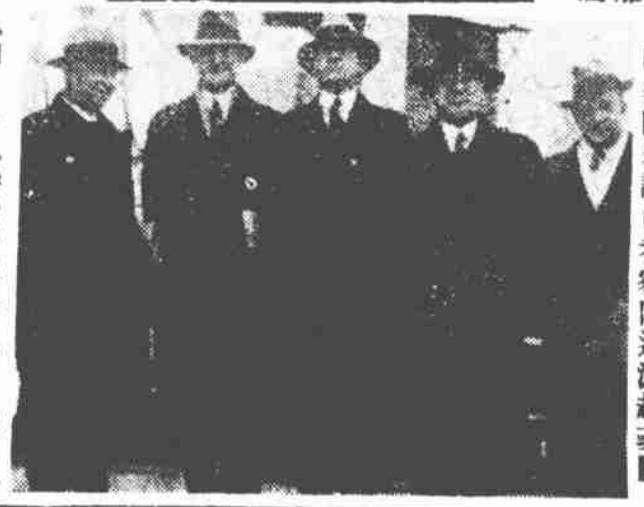
□美國參議員考察團過滬赴菲□

于右任國府主席說
(行雲)

五中全會閉定於十五以前閉會、林主席年高德劭、惟已倦勤、有自動辭職之議、繼任者爲監察院長于右任先生、于手創神州日報、須彌日報、及民呼民吁民立等報、革命告成、鼓吹之功最鉅、近年更熱心敎育事業、如果出任主席、洵爲物望所歸也、復聞現任五院院長小有調動、無人下野、僅加入胡展堂先生爲立法院院長、未到任前、由副院長邵元冲先生代理職務、此種傳聞、雖不敢據爲典要、然亦不經之談、用亟志之、

王孫到港記
(吉誠 自香港寄)

王博士孫院長等一行、乘法郵船亞多士二號、於三日下午六時四十五分到港、六時許、九龍倉碼頭滿佈警士、除西南政委會特派之謝宜邦秘書、及程天固氏、並遠東圖片新聞社香港分社兩攝影記者外、餘皆被屏於碼頭之外、船泊後、迎接者始上船室、遠東記者、先爲二氏合攝一影、(見圖一)雖在燈光之下、亦殊清晰也、繼行下船、謝宜邦氏、約共往香港南唐酒家晚餐、惟南唐甫於三日收盤、急以告王博士、王乃大呼不置、泊一乘行至船舷、胡木蘭女士方登輪、疾呼『世叔、逸處(何處)』蓋『南唐執笠、粵語關門也』去第二處』找到、原來在此處、走得我異常苦呀』寒暄後、乃下船、以尖沙咀碼頭小輪渡海、港之華僑、循環華字工商四大報、及各通訊社記者、乃在小輪詢問各項、旣渡海、有提議赴大同酒家晚餐者、乃共乘胡漢民氏之四七一四號汽車及二街車、馳往大同五樓大埔廳、八時半餐畢、同赴謝宜邦氏預留之告羅士打酒店四樓兩室休息、九時、孫氏偕前中山先生侍衛陳伯南總司令、預派赴申迎接之加拿大產馬坤氏、及二秘書、以胡氏之東、赴干德道胡宅謁胡、晤談至十一時始返寓

□孫科王寵惠抵港留影(遠東港社)

(四日晨八時、孫王復同往胡宅、暢談於胡之三樓密室者約二小時、歡笑之聲、達於戶外、十時半、王孫辭出、遠東社社長洗江氏、復請爲胡孫王等合攝一影、胡氏首先允諾、並指傳秉常氏、謂洗氏曰『傳先生影相影得好好的、你們當心點呢』言罷大笑、攝影畢、(見圖二)乘辭出、孫乃復往訪唐少川氏、至下午一時、乃同至大東酒店午餐、三時復同往胡宅、至晚始返、王氏復於五日下午在旅店接見新聞記者、然後往省、旋港面歸滬也、(五日稿)

□王孫謁胡後留影(後排馬坤程天固中排孫丹林胡木蘭傳秉常前排孫科胡漢民王寵惠)(遠東港社攝贈)

黃紹雄主浙說之種種
(凍蠅)

黃紹雄主浙之說、已無問題、五中會後、自可發表、黃自廣西解兵柄以來、追隨蔣軍委長、頗著賢勞、浙爲蔣軍委長故鄉、農村公路需要政、亟需賢能籌劃、惟浙之民財敎實四廳長、因年來致力新建設事業、皆卓著勞績、故有一仍舊貫之議、又外間前有某市長升任浙主席之風傳、且云將出某市長一職、由西南提人、所提者不曰何某、卽曰張某劉某、不知事實上中樞對某市長易人事、絕對未有動議也、近者浙主席魯氏一再懇辭、而某鉅公表示、認爲舍黃氏適當外、無一合宜者、此四廳長人選、則有調移一二人說、如民廳長呂苾籌、早已表示與魯共進退、呂爲故譚院長所識拔、與魯有鄉誼、對於服官、本甚淡泊、故因有黃氏自兼之說、聞將來甘乃光與黃華表二人、頗有希望、至財廳長之王徵瑩、聞已另有要職、故後任財廳、有徐鼎年繼任說、徐字青甫、浙之會稽人、向研究中國經濟學說、且著書甚多、吾人在中華世界各書局、每見有徐青甫著之經濟書「卽其大著也、徐受蔣軍委長之激賞、故將有此榮命、聞敎廳或以陳布雷復任、而實廳仍爲曾養甫也、

戰苗歎
(天倪)

玫巴戰。與酣祇。以在西端不關列強事。任其雙力殫。中歐國交惡。甸僑爲不安。南斯拉夫兵且入甸境。搏裁諸路透電。澒湧鳴波瀾。大邦近肘腋。不同巴玫看。洪濤苟頂涸。容作壁上觀。海牙國聯會。主盟如齊桓。應速解紛。免致驚烽攢。君必俟隣訴。星火徒流丹。彼時左右袒。壇坫平亭難。焉知非戰苗緣。戲與戎闡。所謂涓涓者不塞。江河寬試溯。昔日戰。舉世慾膽寒。寧可循覆轍。重摧壯士肝。頗聞殊槃間。酬酢今未闌。擾擾何所營。杞憂一憑欄。

□海上名律師王蔭泰氏之母汪太夫人、卽書衡先生式通之德配也、月之十四日、爲太夫人七秩壽辰、王氏已於日前滿返平宅、作萊綵稱觴之舉、海濱名流以壽文祝嘏者甚衆、中以姬佛陀先生一綫貫穿筆所書僞壽字、尤爲別緻、

冠蓋京華
(七一九)　天笑

第廿四□　留家

『原來如此』芳宸說　『這有什麼關係、您只打一個電話給我就是了。』

『不！』金小姐說：『我想還是當面和你說、較爲明白些。因爲我向來旣約定了人、無論如何、不大肯失約的。但這一回、却是處於無可奈何、要請你原諒的。這幾天、丁家的兄弟姊妹、不約而同的都到南京來了。星期一那一天、你所遇到的丁書元、便是雪雪的大哥、前幾天每天總是到這裏來吃夜飯。他們兄妹之間、好久不見了、當然親密一點。可是雪雪總是拉着我在一起　因此昨天丁書元請客、他們兄妹倆、一定要邀我同去了。』

『這個自然。現在社會上　交際也不可少啊。』

『因此昨天去了、今天也不能不去了。昨天是丁書元請客、今天是他的妹妹丁素素夫婦倆請客。除非連雪雪也不去、雪雪去了、伊一定要拉我同去的。本來他們也沒有知道我約了你昨天晚上來的、我也沒有告訴他們。昨天是到了五點半鐘以後、丁書元自己開了汽車來接我們的、今天也在這時候、他開汽車來接我們呢。』

絞盤牌香烟

白錫包

交際必備

錦片前程
【六八四】　恨水

第三十四回　遣妹陳辭哥哥行不得　爲我設想處處意如何

毛正義才知道他對於寶珠是祇是長靑的情人一節、還不十分明瞭、就扳了臉重聲道、我有什麼新聞、談努力放下了報、站起來笑道、你有沒有新聞、你自己知道呀、我這新聞的來源、應該你也知道呀、這句話、却把正義提醒了、他想到對寶珠那方面、曾托妹妹正芳去求過諒解的、寶珠的態度怎樣、她是很淸楚、現在索興讓他去見見長靑、將寶珠的大致情形、對長靑說說、我的態度、不必對她說、她心裏也明瞭、也。以對長靑說、以前在我這裏、他們見過兩回面的、總也不是生人、立刻讓她去向長靑解釋好了、

關於輪姦的研究
(白蘋)

報載十五歲少女、被母逼令賣淫、爲惡少九人、輪姦一夜、因女體不能堪、號泣求免、事洩、幸有隔室寓客鳴捕拘去、此實社會之嚴重問題、惟狎娼性交者、都爲變態、以普通人心理、輪姦有何興趣、而竟悍然爲之、必有特殊原因、依社會上此等僞風敗俗之發生者、或爲強盜、或爲匪亂時期、君挾貲宿娼、或歸有輪姦一妓者、此類少九人、約定每人出夜度資三元以上海之習慣、其代價亦復相稱、何以不各挾一妓、而必欲輪姦一人、其性態之劇變、殆皆有病態所致、我以爲對此惡少、除以法律制裁外、尤宜由醫家及行爲心理家、加以深切之研究、上海社會、淫奔日甚、性態病之傳染、實較一般傳染病爲尤甚、不特飢寒所驅之經濟嚴重問題而已也、

海內孤本
□一九一三□

本篇言余家藏之『嗣闖小說』、『海內孤本也』、『嗣闖小說』、亦名『孤忠小說』、『闖』指李自成言、孤忠、指吳三桂言、作者痛罵自成、而稱許三桂、蓋專見宏光南都之中興、而不知勾結『東虜』之結果耳、此書入淸代禁書目、故孫子書在日本內閣文庫曾獲見一部、其所著之『日本東京大連圖書館所見中國小說書目提要』、中稱『明刊本、圖五葉、十回、正文半葉八行、行二十二字、……凡涉闖庭皆頂格、餘一律低一格、』此與余書同者也、『至冊撰人爲『西吳懶道人』及題序者爲『西吳九十翁無競氏、』則與余書不同、余之藏本、題序者爲『毘陵學士、』而撰人則爲『潤州葫蘆道人』也、孫君所見者、與余所藏者、有此不同、似非兩書對比、不能知其爲一爲二矣、本書雖以小說爲名、實不具小說之原質、如結構、描寫等、惟其中所載重要文件、如死難諸忠姓氏、僞官名單、金壇諸生討賊檄等等、皆爲正史所不及、甚有價值也、五回中附錄賊事奇聞多則、均甚有味、茲錄一則于後、以供本晶閱者之週讀、亦以見本書之文字、

□濟南貧民之福音□

摺扇語【三】
(芳菲)

摺扇總是以紙爲面的、雖然也有絹面的、却是少數、爲的是摺疊起來的、倘然絹面、未免太厚了、紙面中最考究的、自然是金面、金面有泥金、有冷金、有灑金種種、最好的金面、經過了一二百年、還是一絲不走樣子、往往見收藏家、取出乾嘉時代的名人書畫扇、那金面燦然和新的一樣、恐怕近來沒有那種道地的品質了、

絹的摺扇、常見有一種藏青色的、用泥金畫山水或花卉、也有作小楷的、但究竟不大方、杭州所製的油紙扇、面作黑色、也有研金作書畫的、最近見有一柄皇帝所用的油紙扇、也是寫的金字、下面的款是臣阮元恭書、不知是眞是假、扇之尺寸不大、據說那種扇子、是皇帝藏在靴筩裏的、

近年以來、淸宮的書畫古玩、流傳到古董家的手裏來不少、皇帝用的摺扇、常常有得看見、眞的果然不少、贋的恐怕也很多、自然書畫都是名人了、裝潢也十分精緻、有雕鏤極工細的扇匣、有刺繡極精妙的扇袋、樣式也種種不一、大概都連有扇骨、扇骨的名貴、也就可想而知了、

從前的摺扇、男子用的最普通是十六方、(亦稱十六骨)也有二十方、廿四方、的、甚於十四方、十八方、那是例外、扇骨就要定製的了、後來又盛行一種九方的、殊覺大氣磅礴、至於女子用的、以細密爲尙、以三十方爲普通、更有細密至四十方者、

□隨書所見□　【迦公】

偶過書攤、所列皆古今說部、見板橋雜記與板橋集、一疊置一處、書賈謂予曰、君喜此乎、盍並買之、予詢故、曰、一人所撰、得宜全豹也、蓋誤以克柔及余澹心爲一人耳、

或以改良人力車爲問者、曰、春秋晴日、雙輪懷花影由度、風韻實過乎它車、唯雨雪載途、炎曦燔暑、則視坡崗掩映而颯馳者有遜色矣、皆有以馬車之製施諸手車者、遂免此弊、唯重量頓增、非一人克挽、意者以橡皮代木、紙替琉璃、庶幾輕而易舉、且使可啟卸、則冬夏咸宜矣、

致丹翁
(鄭家相)

(上略)日前承丁公惠閱泉稿、弟當卽去函徵詢張君絅伯、(張君藏淸代泉爲海內第一)(丹注、絅伯先生卽今之興業銀行行長)今得復書、摘錄附呈、想不久當可寄到、呈政不遠矣、先此陳明、以慰丁公之望(下略)(制弟鄭家相頓)(十二月九日)

附錄張函

(上略)手示敬悉、弟日前赴津一行、昨方言旋、草草勞人、僕僕道途、殊足哂也、晤樂老、談及在晶報大著、互相欽佩、無怪丹翁之傾倒、惜海內知者寥寥耳、大稿向存靑、日內當函家寄還、再奉趙如何、弟以爲大稿卽以登在晶報者爲體裁、或創新知、發前人所未發、或言考據、正前賢之謬誤、備今傳後、空前之作、弟在貨幣、亦時著淸泉談、但或作或輟耳、(下略)(弟張絅伯頓首)(十二月六日)

丹翁謹案、絅伯先生亦古泉大家、而尤以收集淸代名泉、加以考訂、爲海內人士所稱道、近在滬任銀行行長、與貨幣界之山斗也、

鎦玉春化鶴爲僧
(伊人)

□楊化昭何時禪遁□

一日時報載有『楊化昭出家在普陀尙有死守武昌之劉玉春』新聞一則、略謂十三年齊盧(當係盧字之誤)戰爭中之名將、在普陀洛伽山出家已有三年之久、民十五、死守武昌頑抗革命軍之劉玉春、現下亦在普陀九龍蓬爲僧云云、此則新聞、他報亦有載之者、昨遇徐南虎君等言、去載春間浪旅平時、劉以腦疾養病西山、不久卽世、吳佩孚將軍等且爲發起於天津開追悼會、渠亦臨弔、然則普陀僧侶中、卽有劉玉春其人、當非戎馬餘生之劉將軍矣、至楊化昭氏、去歲尙在津埠經商、營業頗稱發達、最近是否棄其貨殖生涯、而禪遁於紅魚淸磬、亦未可知、但據剎三年之說、自非信史耳、

陳波兒與桃李劫
【華光】

電通公司處女作有聲影片『桃李劫、』女主角是陳波兒、據說還是初上銀幕、她是一個話劇人材、過去在藝術劇社和王瑩等演過「西線無戰事」等劇、也有相當的歷史、這一次忽然高興做『桃李劫』的主角、因爲幾種原因、第一是因爲自從聲片盛行以後、便是歐美的舞台演員、也都上了銀幕、到底電影的觀衆、該比話劇多些、第二是桃李劫爲的是有聲片、很容易表現話劇才的特長、她所以想試試、第三爲了桃李劫是描寫學校教育的社會問題的反映、其意義不脫於社會上有益、這一次她在桃李劫的成績、雖然還是第一次、但爲有聲的緣故、大家都認爲可以表現她的特長的、陳波兒在最近的電影界、已經比較有些地位、明星的『靑春線』也是她的主角、現在香港又請她去拍片子、但可惜都是無聲片子呀、

「桃李劫」女主角陳波兒女士

長江舟中迴顧
(二五)　(王逸塘)

以迄隋唐、中間蓋受佛教文化之影響爲特大、而印度、波斯、希臘之藝術、直接、間接、以輸入者、亦不無折衷融和之效云、

六月十七日、余與鐮先、誠近、朋近、及小川晴暘等、參詣法隆寺、管長佐伯定胤、在日本佛教界、以富有學識著稱、曾渡華巡訪佛迹、招待殷勤、並以『法隆寺小志』、及『法隆寺之建築』諸刊物爲贈、寺在奈良市外、聖德太子所開山、法相宗之大本山也、推古天皇元年、卽西曆一、三三九年前、隋文帝開皇十三年所倡建、迄煬帝大業三年、乃落成焉、今中門、迴廊、金堂、五重塔等、有云、皆聖德手所創建、有云、落成後約二十年、曾經一度燒失、推古三十五年所再建者、任持何說、皆一千三百有餘年之古木造建築物、日本人定爲國寶、宜也、關於此種國寶古物之如何保存、現分爲『再建』、『非再建』之兩說、二百餘之歷史家、及建築學者、紛紛發表論文、至一百七十餘首之多、正在論爭中、蓋不獨日本、卽以世界論之、亦木造建築物中之最値得寶貴者也(餘稿轉入後幅)